



嘉南藥理大學

Chia Nan University of Pharmacy & Science



# 新生入學說明會

洪副校長兼教務長瑞祥

中華民國 113年 8月 10-11日



# Contents

學校特色及成就

---

報到、註冊及選課注意事項

---

就學貸款、補助及宿舍

---

校園食住行設施

---

其他校園設施

---

問題與回答

---

# 恭喜您

成為嘉南藥大新生！

簡單 3 步驟成為嘉藥人

- 1 完成網路註冊
- 2 繳納學雜費
- 3 完成註冊



## 學校成就及特色

# 辦學卓越 屢獲肯定



《2024遠見》 (醫療機構最愛大學生全國第二/企業最愛大學生南部私立科大第二)



# 辦學卓越 屢獲肯定



遠見雜誌USR大學社會責任獎獲得「福祉共生組」楷模獎



# 辦學卓越 屢獲肯定



全國唯一通過 臺日國際聯合認證(iJAS)的績優大學



# 嘉藥人的榮耀



「113年全國優秀青年」



尹信琇同學

「113年台南市學校優秀青年」



陳政邦同學



# 確保教學品質 提升學生學習成效



環境資源管理系國際學習團隊於  
總統府接受總統賴清德召見勉勵



# 確保教學品質 提升學生學習成效



## 學生專業實務技術能力提升亮點



嘉藥藥師通過率  
平均高出全國兩倍



2024檳城國際廚藝競賽  
奪5銀14銅10佳作



HBC國際盃美業美饌選美精油  
技藝競賽 彩妝大賽奪雙冠



運管許彙廷2024克拉術  
亞洲錦標賽奪銅牌



國際廚藝美食挑戰賽  
獲三銅牌一佳作



粧品系國際芳療競賽  
獲8冠軍、5亞軍、8季軍<sup>1</sup>

# 確保教學品質 提升學生學習成效



教學環境及設備新穎獲  
考選部認證國家考試電腦化測驗試場



# 確保教學品質 提升學生學習成效



教學環境及設備新穎獲  
考選部認證國家考試電腦化測驗試場



# 團結校友會 就業來相助



全台共計約近13萬校友





## 報到、註冊及選課注意事項

# 日間部 新生網路註冊說明



網路登錄註冊及日後學生資訊網的帳號/密碼

-> 帳號:學號

-> 密碼:身分證字號



請新生依入學管道，於本校網路登錄時間完成網路註冊，並於繳交截止時間前完成學雜費繳費。

**開學上課日**

**113/9/9(一)起，**

**各學制學生請依學生個人課表排定上課時間返校上課。**

開學嘍

# 網路註冊流程 手機網路註冊



請用 **chrome** 瀏覽器 進入網頁  
依序完成網路註冊

1

登錄資料

2

上傳資料

3

入學說明會



# 上傳資料圖示 - 1



## 身分證正、反面



## 高中(職)畢業證書或 修業證明書(含歷年成績單)



**【如經查獲偽造者，取消其入學資格】**

# 上傳資料圖示 - 2



2吋脫帽正面半身照片檔  
(系統已顯示個人照片者免上傳)



【五官清晰 瀏海不遮眼眉】

如不符合規格將影響學生證製發

學生本人存摺



# 新生缺註冊資料如何補件?

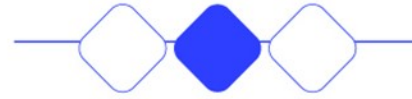

檔案傳送錯誤或缺件

相片、身分證正反面、學歷證件  
證照或證書等檔案錯誤或缺件



補件方式

將須補件的檔案傳至教務處註冊組電子信箱

電子信箱：[box1124@mail.cnu.edu.tw](mailto:box1124@mail.cnu.edu.tw)

來電註冊組確認(上午9時至下午4時)

電話：06-2664911 # 1124~1130、1149

# 新生選課須知 - 1



1. 新生個人課表開放網路查詢：[113/8/28上午9點](#)
2. 課程導航GPS系統([192.192.45.206](#))，提供在行動載具上進行課程查詢、規劃及選課等服務
3. 新生第一學期選課資料已由系統預設為班級所開之科目 (包括必修及專業選修)
4. 教務處課教中心電話06-2664911 # 1112~1117、1145、1103



# 新生選課須知 - 2

## 新生要另外選課嗎

五專「社團活動」辦理方式，另於開學第一週召開說明會說明

➡ 日二技、五專生及進修部學生：

不用，

應修之課程學校會統一加入學生個人課表  
(五專社團活動除外)

➡ 日四技：

部份班級學生需進行「體育」課程興趣志願填寫，其他班級學生則無須另選課，但建議仍上網查看是否有遺漏

# 新生選課須知 - 3



## 113-1學期有開授體育課的系別 (四技一年級)

藥學系	嬰幼兒保育系	社會工作系
食藥產業暨檢測科技系	保健營養系	應用外語系(英文組+日文組)
化粧品應用與管理系	生活保健科技系	資訊管理系
藥粧生技系		多媒體與遊戲發展系

### 抽籤課程志願填寫

**08/29 (四) 09:00 ~ 08/30 (五) 11:00**

### 公告抽籤結果

**08/30 (五) 20:00**

實際時間以抽籤結束後  
課教中心公告「抽籤完畢」為主

# 新生選課須知 - 4

## 課程抽籤志願填寫



學校網頁首頁 → 常用系統 → 學生課程導航GPS系統 → 選課作業 → 課程抽籤志願填寫



# 新生選課須知 - 5

## 入學課程科目表(課程標準)查詢

學校網頁首頁 → 常用系統 → 學生課程導航GPS系統 → 課程科目表查詢

網站導覽

- 常用系統
- 行政服務
- 圖書館
- 網路大學

健康通報系統(發燒及呼吸道症狀通報用)

學生資訊網

學生課程導航GPS系統

學生自主學習平台

G Suite服務

Zuvio即時反饋系統(學生入口)

學生學習歷程

全校課程地圖(日間部)

全校課程地圖(進修部)

學雜費補單

教師資訊網(入口1)

教師資訊網(入口2)

教師行政資訊平台

E化教室整合入口

Webmail系統

Zuvio即時反饋系統(教師入口)

會計系統

電子公文系統

學生證掛失系統

教職員生停車證申請系統

首頁

立

校園生活

職涯導航

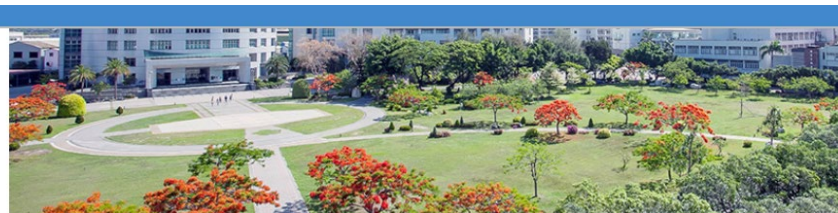

系統公告訊息

公開資料



教室空堂查詢

學期內查詢全校教室空堂功能

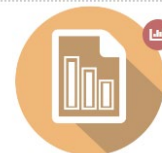

系所課程科目表查詢

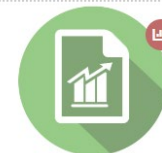

學程課程科目表查詢





## 就學貸款、補助及宿舍



# 就學貸款

## 就學貸款申請說明

註冊單

收到註冊單



未收到者可自行補單  
<http://bit.ly/2NvP8II>

填寫並列印就學貸款申請書



首次辦理就貸者，請先至台灣銀行  
就貸入口網，初貸會員申請註冊。

**1** 上學期8月 下學期1月 第一次辦理 可至台灣銀行辦理對保手續

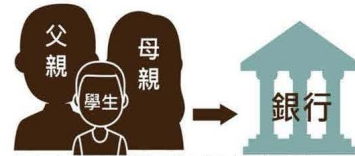

申貸人未滿20歲，雙親皆須前往銀行，擇一擔任保人。

申請資料

1. 註冊單
2. 學生&家長身分證、印章
3. 就學貸款申請書(一式三聯)
4. 新式戶口名簿或3個月內戶籍謄本(顯示記事欄)
5. 手續費100元

第二次以後辦理  
(可選擇臨櫃對保或線上對保)

申請資料

1. 註冊單
2. 學生本人身分證、印章
3. 就學貸款申請書(一式三聯)
4. 手續費100元



如更換保證人，須同第一次辦理者流程辦理

## 2 學生資訊網登錄申請暫緩繳費及列印

學生資訊網填資料



- (1) 學生資訊網→填寫就學貸款申請登錄
- (2) 列印就貸暫緩繳費申請表並簽名
- (3) 繳交就貸申請資料
- (4) 寄回或親自到校繳交

- ✓ 繳交地點：學務處課外活動組(A103室)  
717台南市仁德區二仁路一段60號
- ✓ 聯絡電話：06-2664911 分機1205

繳交資料  
• 就貸暫緩繳費申請表  
• 就學貸款申請書第二聯  
• 註冊單原單  
三樣資料都要  
缺一不可!!!

嘉南藥理大學  
學生事務處 關心您



# 學雜費減免



如符合兩種減免身份  
請以減免額度較高類別申請

## 學雜費減免申請說明



貼心提醒您~  
學雜費減免&大專弱勢助學計畫，只能選擇1種申請喔!!!

### 申辦資格

申請者須符合其中一種類別

類別	減免額度
撫卹期內軍公教遺族	全公費、半公費
撫卹期滿軍公教遺族	依教育部減免標準
現役軍人子女	依教育部規定
身心障礙學生 身心障礙人士子女 <small>※碩士在職專班 依規定不得申請身心障礙人士子女減免</small>	重度：學雜費 <b>全免</b> 中度：學雜費 -70% 輕度：學雜費 -40%
低收入戶學生 中低收入戶學生	學雜費 <b>全免</b> 學雜費 -60%
特殊境遇家庭子女	學雜費 -60%
原住民學生	依教育部減免標準

- ✓ 申辦時間：每學期期中考後~開學第一週
- ✓ 申辦地點：學務處課外活動組(A103室)  
717台南市仁德區二仁路一段60號
- ✓ 連絡電話：06-2664911分機1206

### 1 申請資料

申請表

登入學生資訊網  
填寫申請書並列印  
簽名+蓋章後繳回

證明文件

低收入戶、中低收入戶、  
特殊境遇家庭子女，須繳  
交當年度之證明文件

戶籍謄本  
戶口名簿  
擇一檢附

擇一繳交  
1.新式戶口名簿  
2.三個月內戶籍謄本  
(記事欄皆不得省略)

※學生如已婚，請填寫配偶相關資料、蓋章並檢附戶籍謄本或戶口名簿。

### 2 列印減免後繳費單



學雜費補單   
<http://bit.ly/2NvP8II>

資料寄達學校後約2個工作天  
再自行列印新繳費單。

先減免 再就貸 免煩惱 樂就學

嘉南藥理大學 學生事務處 關心您

# 住宿概況及環境(720度環景宿舍)



學校宿舍11棟(床位高達近5,000床)

宿舍網站



宿舍服務組



宿舍環境



宿舍環境、設施



宿舍FB粉絲專頁



女 3,111床

男 1,881床





# CNU 宿舍特色



大學部-24小時全天候刷卡自由進出  
五專生-門禁PM10:30(晚點名)~AM6:00

免費專屬機車停車位

完善生活機能圈  
(健身房、超商、餐廳及水療館、游泳池等)

教育部校內住宿補助：  
一般生\$5000元/學期；特殊生\$7000元/學期



## 校園食住行設施



# 嘉藥商場(書坊、超商、餐廳)



## 1.校內有便利商店進駐全面 **88折**



S棟1F 嘉藥科大店  
營業時間：  
07:00~21:00  
(週一~週五)



宿舍區 嘉藥錦篆店  
營業時間：  
07:00~22:00  
(週一~週日)



嘉藥書坊營業時間  
星期一~星期五：  
營業時間，  
09:00~17:00



- 2.
- ➔ S棟活動中心區、R棟實習餐廳區、英傑五舍區
  - ➔ 餐廳營業時間 星期一~星期五
  - ➔ 營業時間，10:30~19:30
  - ➔ 早餐營業時間，06:00~11:00



## 3. 新生入住、研習期間:

9月3日起全家超商錦篆店開始營業。

9月5日-9月7日，R棟雅涵自助餐、滷家小吃、鍋燒小吃、桃樂絲茶飲可供選擇(午餐時間)

# 校區配置圖

# Chia Nan University of Pharmacy & Science

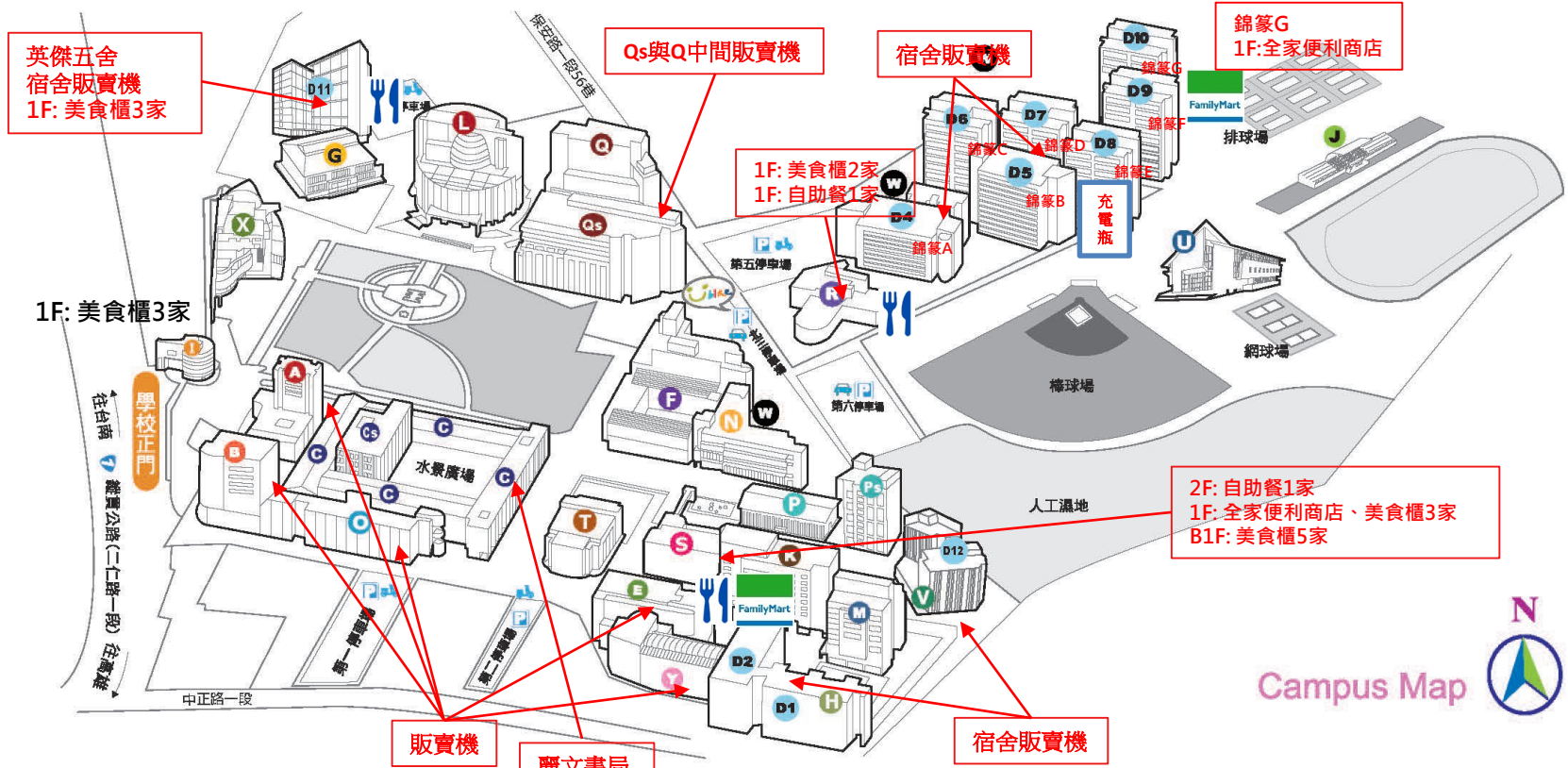



Campus Map

- |                      |                      |                    |                       |                   |       |
|----------------------|----------------------|--------------------|-----------------------|-------------------|-------|
| <b>A</b> 行政大樓        | <b>D11</b> 英傑五舍      | <b>L</b> 警衛室(學校正門) | <b>O</b> 職安大樓         | <b>S</b> 學生活動中心   | 污水處理廠 |
| <b>B</b> 松田大樓        | <b>D12</b> 英傑六舍3~11樓 | <b>J</b> 司令台       | <b>P</b> 藥學大樓         | <b>T</b> 大禮堂      |       |
| <b>C</b> 綜合教學大樓      | <b>E</b> 環境永續大樓      | <b>K</b> 輝振大樓      | <b>Ps</b> 和生藥學大樓      | <b>U</b> 紹宗體育館    |       |
| <b>Cs</b> 教學實驗大樓     | <b>F</b> 食品大樓暨實習藥廠   | <b>L</b> 王趁紀念圖書館   | <b>Q</b> 資訊暨教學大樓(高棟)  | <b>V</b> 英傑六舍1、2樓 |       |
| <b>D1、D2</b> 英傑三舍、一舍 | <b>G</b> 羽球館         | <b>M</b> 休閒理療暨研究大樓 | <b>Qs</b> 資訊暨教學大樓(低棟) | <b>X</b> 國際會議中心   |       |
| <b>D4~D10</b> 錦篆A~G棟 | 游泳池                  | <b>N</b> 李金星實驗大樓   | <b>R</b> 實習餐廳         | <b>Y</b> 幼保大樓     |       |



# 轉知本校販賣部新生代購需知

- 代辦服務：寢具日用品、實驗衣(有實驗課程系上必備)、餐飲實習服(餐旅系、生活系上課必備)及刀具組等。
  - 以上物品自由選購，不強制購買。
  - 另販售本校五專部制服。
  - 請於**113年8月17日前訂購**。
  - (寢具為各棟宿舍區、實驗衣於大禮堂地下室文具部領取)
  - 詳情請上總務處網頁代購專區查詢。
  - 或掃描右方QR碼。
  - 相關問題請電洽：
- 加東有限公司 服務電話: 06-2676896  
上班時間: 週一~週五 09:00-17:00。



**訂購流程** / 請於113年8月17日前訂購

1. 填劃撥單
2. 郵局劃撥付款+收據領取  
\*收據務必妥善保存\*
3. 等候電話確認
4. 憑收據領取購買物品

**領取須知**

寢具	領取地點
領取時間 新生入校日 (依學校公布) 9:00-18:00	英傑一、三、六舍 ▶ 大禮堂地下室學務文具部 英傑五舍 ▶ 一樓服務台旁 錦泰 ▶ 錦泰 CDE 樓下一樓

實驗衣	領取地點
領取時間 週一至週五 9:00-17:00	大禮堂地下室學務文具部 領取

實習西裝/廚師服	領取地點
由系辦通知差量時間及地點	

嘉藥 113 學年度  
**新生**  
代購服務

本代購服務於  
**8月17日**  
前完成訂購

訂購 | 客服諮詢  
**06 2676896**  
週一至週五 9:00 ~ 17:00

# 五專新生套量制服流程



時間：113年9月4日(三) 上午：8:30 ~ 11:50

地點：紹宗體育館一樓

新生班級(次序另行通知)	套量流程
食藥檢測專一忠	步驟1. 至「報到 / 購買區」核對(已購買)或填寫(未購買)資料，繳費完成後領取「取貨牌」。
職安專一忠	
食品專一忠	↓ 步驟2. 拿取貨牌至「套量區」套量。
環工專一忠	
消防專一忠	↓ 步驟3. 依照尺寸至「領取區」憑「取貨牌」領取制服。(特殊尺寸缺貨後續製作，須等待14-21個工作天)
藥粧生技專一忠	
智慧網路專一忠	<u>※依照班級套量順序，工作人員將提前告知導師帶領班級至套量區。</u>

# 校車申請



- 本學期校車申請作業，於113年8月19日至113年9月6日止開放登記申請。請至本校總務處網頁「嘉南藥理大學校車繳費申請系統」辦理報名完成後即可繳費，繳費期限至9月13日截止。
- 相關校車資訊、校車票價、校車路線、繳費方式說明，請參閱總務處校車專區，或使用手機掃描右方QR code了解資訊；每周一至週五學校發車時間(大門口)，為下午16:30發車。
- 因應新生研習活動，113年09月03日至09月05日提供免費試乘。(欲搭乘需先至系統填報)
- 開學第一週，113年09月09日至09月13日開放試乘。



# 電動自行車停車證申請



- 停車證於每學年8月2日起開始申請
- 有棚600元、無棚200元 (比照機車收費)
- 本學年申請截止日為9月15日止
- 系統登入帳號：學號、密碼：身分證字號
- 車牌填寫範例：  
例如學號：B1201001  
車牌請填：120-1001 (去掉英文字)
- 停放位置：機車停車場皆可停  
※第一停車場、第五停車場(有充電裝置)



**※※校內住宿生機車停車證不適用本系統**

(請向宿舍辦公室 錦篆A棟宿舍1樓申請)

# 腳踏車證申請說明



## 申請方式

### <網頁下載申請表>

- 步驟1 總務處網頁
- 步驟2 文件下載區
- 步驟3 下載申請表
- 步驟4 班代填寫匯整

### <班代研習領取申請表>

- 步驟1 開學參與班代研習
- 步驟2 領取腳踏車申請表
- 步驟3 班代填寫匯整

## 領證說明及注意事項

- 1.申請表送至A401總務處，領取班級腳踏車證。
- 2.腳踏車證請張貼於**車身明顯處**，以供查驗。
- 3.學校不負保管責任停放時請**自行上鎖**做好防竊措施。
- 4.請依照**校內規劃之停車格**停放，違者開單取締。



# U-BIKE 微笑單車-嘉藥站



U-bike微笑單車-嘉藥站設置完成(第三機車停車場旁)

請師生在使用時注意以下幾點：

- 一、出入口**禁止停放任何車輛**，以免影響交通動線，違者開單取締告發。
- 二、相關問題請洽軍訓室1582、總務處庶保組1300。



# 校園停車場區位



①	第一機車停車場 *(有棚)*	2,000 格位
②	第二機車停車場 *(宿舍)*	334 格位
③	第三機車停車場 *(無棚)*	300 格位
③	北三汽車停車場 *(室外)*	150 格位
④	第四機車停車場 *(有棚)*	400 格位
④	第四重機停車場 *(有棚)*	6 格位
④	第四機車停車場 *(無棚)*	150 格位
④	第四汽車停車場 *(室外)*	42 格位
⑤	第五機車停車場 *(無棚)*	1,000 格位
⑥	第六汽車停車場 *(室外)*	100 格位
⑦	第七機車停車場 *(無棚)*	80 格位



## 其他校園設施





# 運動設施健全



# 新穎與多元教學設備



階梯教室



一般教室



問題討論學習(PBL)教室

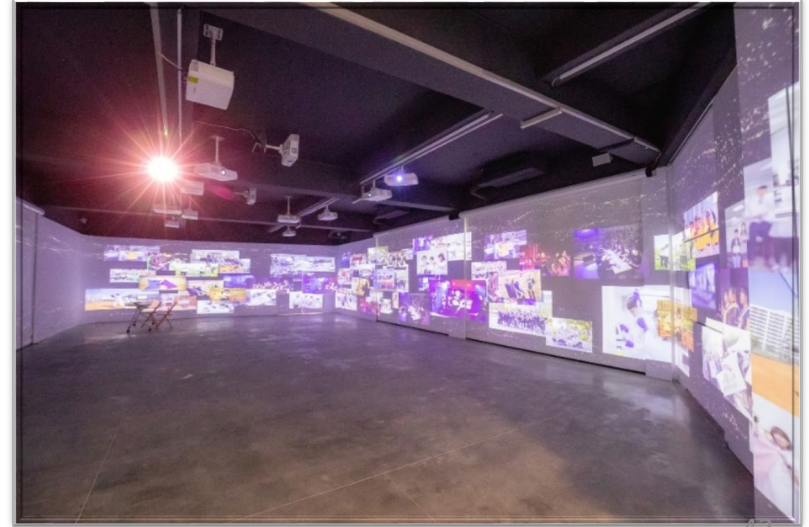

環繞實景體驗教室

# 專業實作/實習場域



再生水類產線工廠(W棟)



食藥粧分析檢測中心(F棟)



咖啡教室(英傑五舍)



機電設備實習工廠(E棟)

# 專業實作/實習場域

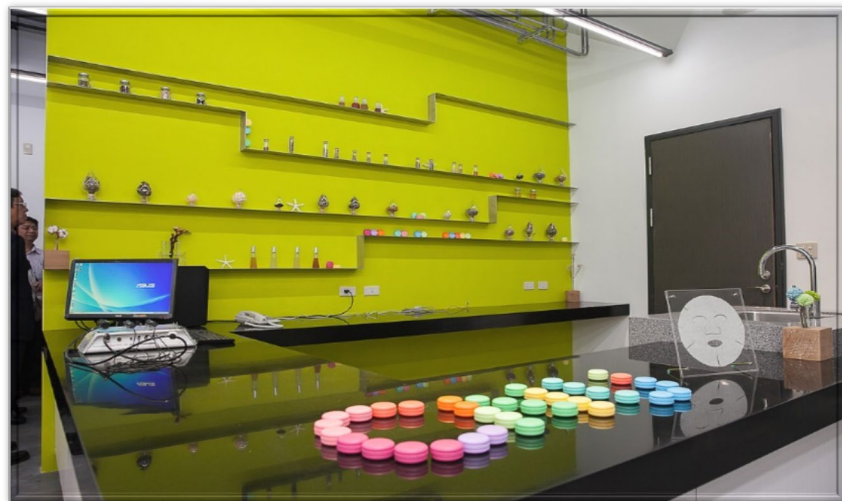

調香室(CS棟)



配管配線實習工廠(E棟)



普化實驗室(C棟)



和生藥學大樓(Ps棟)

# 整合校內計畫，培育特色人才

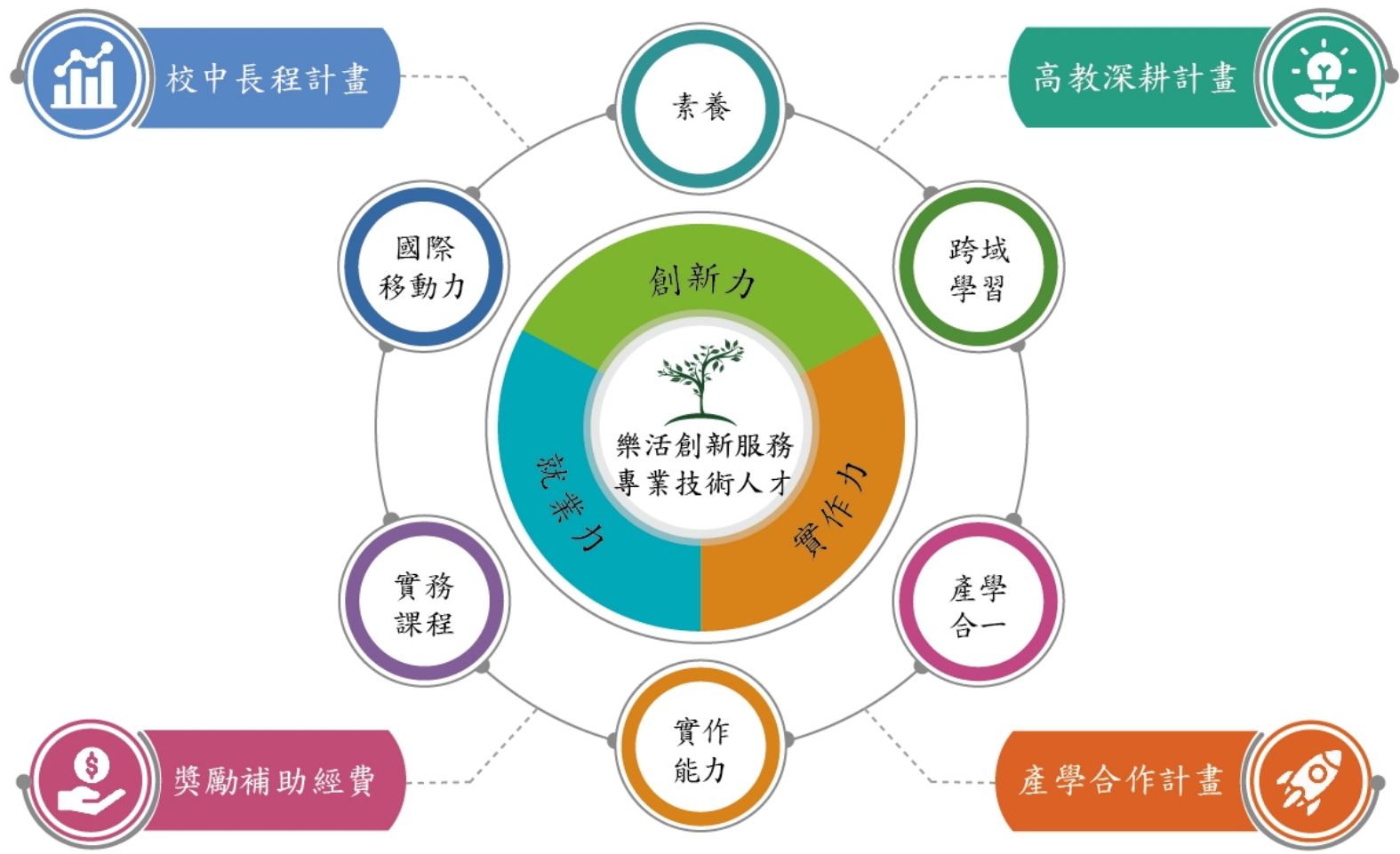

# 嘉南藥理大學滿足 您的學習與生活





# 問題 & 回答



# 學務處相關人員說明



- ✓ 就學貸款及學雜費減免相關問題
- ✓ 弱勢就學與急難救助金相關問題
- ✓ 宿舍及校外住宿相關問題
- ✓ 其他相關問題



# 學雜費減免和就學貸款如何減免？

【多元獎助學金，安心就學免煩惱】

## 安心就學三部曲



# 就學貸款



## 就學貸款申請說明

註冊單

收到註冊單



未收到者可自行補單  
<http://bit.ly/2NvP8II>

填寫並列印就學貸款申請書



首次辦理就貸者,請先至台灣銀行  
就貸入口網,初貸會員申請註冊。

**1** 上學期8月 下學期1月 第一次辦理 可至台灣銀行辦理對保手續



申貸人未滿20歲,雙親皆須前往銀行,擇一擔任保人。

申請資料

1. 註冊單
2. 學生&家長身分證,印章
3. 就學貸款申請書(一式三聯)
4. 新式戶口名簿或3個月內戶籍謄本(顯示記事欄)
5. 手續費100元

第二次以後辦理  
(可選擇臨櫃對保或線上對保)

申請資料

1. 註冊單
2. 學生本人身分證,印章
3. 就學貸款申請書(一式三聯)
4. 手續費100元



如更換保證人,須同第一次辦理者流程辦理

**2** 學生資訊網登錄申請暫緩繳費及列印

學生資訊網填資料



- (1) 學生資訊網→填寫就學貸款申請登錄
- (2) 列印就貸暫緩繳費申請表並簽名
- (3) 繳交就貸申請資料
- (4) 寄回或親自到校繳交

- ✓ 繳交地點：學務處課外活動組(A103室)  
717台南市仁德區二仁路一段60號
- ✓ 聯絡電話：06-2664911 分機1205

繳交資料  
• 就貸暫緩繳費申請表  
• 就學貸款申請書第二聯  
• 註冊單原單  
三樣資料都要  
缺一不可!!!

嘉南藥理大學  
學生事務處 關心您



# 學雜費減免



如符合兩種減免身份  
請以減免額度較高類別申請

## 學雜費減免申請說明



貼心提醒您~  
學雜費減免&大專弱勢助學計畫，只能選擇1種申請喔!!!

### 申辦資格

申請者須符合其中一種類別

類別	減免額度
撫卹期內軍公教遺族	全公費、半公費
撫卹期滿軍公教遺族	依教育部減免標準
現役軍人子女	依教育部規定
身心障礙學生 身心障礙人士子女 <small>※碩士在職專班 依規定不得申請身心障礙人士子女減免</small>	重度：學雜費 全免 中度：學雜費 -70% 輕度：學雜費 -40%
低收入戶學生 中低收入戶學生	學雜費 全免 學雜費 -60%
特殊境遇家庭子女	學雜費 -60%
原住民學生	依教育部減免標準

- ✓ 申辦時間：每學期期中考後~開學第一週
- ✓ 申辦地點：學務處課外活動組(A103室)  
717台南市仁德區二仁路一段60號
- ✓ 連絡電話：06-2664911分機1206

### 1 申請資料

申請表

登入學生資訊網  
填寫申請書並列印  
簽名+蓋章後繳回

證明文件

低收入戶、中低收入戶、  
特殊境遇家庭子女，須繳  
交當年度之證明文件

戶籍謄本  
擇一檢附

擇一繳交  
1.新式戶口名簿  
2.三個月內戶籍謄本  
(記事欄皆不得省略)

※學生如已婚，請填寫配偶相關資料，蓋章並檢附戶籍謄本或戶口名簿。

### 2 列印減免後繳費單



學雜費補單   
<http://bit.ly/2NvP8II>

資料寄達學校後約2個工作天  
再自行列印新繳費單。

先減免 再就貸 免煩惱 樂就學

嘉南藥理大學 學生事務處 關心您

# 弱勢助學金



## 大專校院弱勢助學金申請說明



### 申請條件

註：專科生指五專後2年之學生

- 前一年度家庭年所得  
(學生本人、父母 / 已婚計學生本人及配偶)  
碩士：家庭年收入 **<70萬元**  
大學&專科生：家庭年收入 **<90萬元**
- 家庭利息所得 <2萬元
- 家庭不動產 <650萬元 (依各縣市公告為準)
- 前一學期成績平均60分以上 (新生除外)



### 補助金額&級距

級距	大專&專科生	碩士生
30萬以下		35,000
超過30萬~40萬以下		27,000
超過40萬~50萬以下	20,000	22,000
超過50萬~60萬以下		17,000
超過60萬~70萬以下		12,000
超過70萬~90萬以下	15,000	無

\*碩士班弱勢助學金與定額減免得累計減免額度，如已逾學生應繳交之學雜費，則減免至0元為止。



### 申請流程

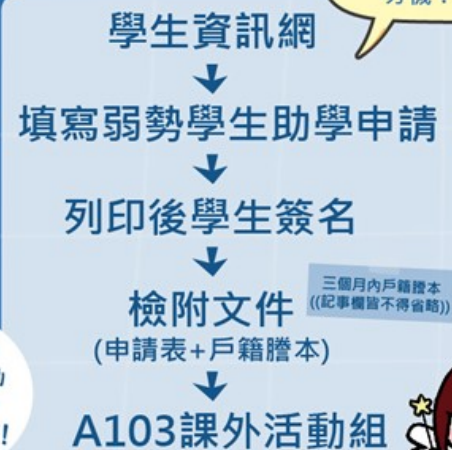

連絡電話  
06-2664911  
分機：1209

每學年上學期申請,補助會補在下學期學雜費唷!



### 申請期限

**113.10.04(五)**

嘉南藥理大學 學生事務處 關心您 

# 學校是否有設置學生獎助學金？



## 學生獎助學金設置

- 學校設有各項學生獎助學金。
- 協助辦理教育部學產基金與校外各項獎助學金百餘項，學生可隨時上學務處獎助學金網頁查詢最新訊息。
- 獎學金申請，請來電06-2664911#1203~1209或親自到行政大樓A103課外活動組辦公室洽詢。

# 113學年度新生領航 暨校園安全研習時間



新生研習



	日間部	進修部
研習日期	9月3日至9月5日 (共三天)	9月3日(一天)
研習對象	四技、二技、專科新生	四技、二技新生
報到地點	紹宗體育館一樓	
報到時間	9月3日星期二 早上8:30分報到完畢	

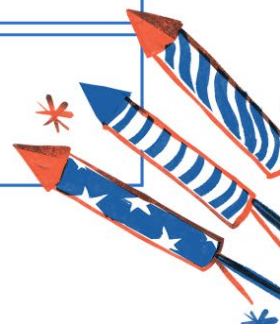

嘉南藥理大學 學生事務處  
CHIA NAN UNIVERSITY OF PHARMACY & SCIENCE OFFICE OF STUDENT AFFAIRS





# 新生入住資訊



嘉南藥理大學 學生事務處

## 各學院新生進住日期、時間

113年9月1日(日)  
08:30~17:00

環境永續暨休閒學院  
智慧生活學院

113年9月2日(一)  
08:30~17:00

藥理學院



宿舍服務組

# 學生宿舍問答集



## 住宿申請

本校提供11棟學生宿舍，共有4,992床供申請住宿，採自願申請方式，床位充足，不需擔心校外租屋問題。





# 宿舍收費



區別	宿舍別	房型		每學期	保證金	中途退宿 違約金
				住宿費		
英傑 宿舍區	英傑一舍(男舍)	四人雅房		9,000元	3,000元	2,000元
	英傑三舍(女舍)	四人	套房	10,000元	3,000元	2,200元
			雅房	9,500元	3,000元	2,100元
	英傑五舍(女舍)	雙人	套房	21,900元	3,000元	4,800元
		四人	套房	12,500元	3,000元	2,700元
	英傑六舍北棟(男舍)	四人	套房	16,000元	3,000元	3,500元
英傑六舍南棟(女舍)						
英傑 宿舍區	錦篆A、B棟(男、女舍)	雙人雅房		17,000元	3,000元	3,700元
	錦篆C棟(男舍)	雙人套房		17,000元	3,000元	3,700元
	錦篆D棟(女舍)	雙人套房		17,000元	3,000元	3,700元
	錦篆E棟(男、女舍)	升等單人套房		22,000元	3,000元	4,800元
	錦篆F棟(女舍)	雙人套房		18,000元	3,000元	4,000元
	錦篆G棟(男舍)	雙人套房		18,000元	3,000元	4,000元

# 學生宿舍訂房申請



宿舍申請前先進入學校首頁→新生網路註冊→系統登入  
→點選「學務登錄」→宿舍申請

驗證 資料 上傳 問卷 簽名 完成

您已完成新生註冊手續  
嘉藥佳耀 歡迎您加入嘉藥大家庭  
Congratulations! Your registration was successful. Thank you for join CNU for a brighter future.  
接下來您可申辦校內各項學生業務，例兵役緩徵、心理、生理及宿舍住宿申請等業務。

學生網路註冊資料表  第1頁/共2頁

接驗(能)甄試分發入學甄試生 管理入學·大學部二年制化粧品應用與管理			
嘉藥品一人(即備-北政品)			
學生學號			
中文姓名			
英文姓名	Lili		
身分證字號	Q	性別	女
出生日期	E	國別	中華民國
籍貫	嘉	出生地	
身心障礙		原住民族別	
戶籍地址			
通訊地址			
聯絡電話	行動電話		
電子郵件	E		
畢業學校	畢業系科		
監護人	孫	行動電話	C

■本人因缺繳學費(力)證件、畢業證書或修業證明書及歷年成績單，擬於開學前一週轉具(傳真號碼:06-266137)函註冊，並以電話(06-2664911轉分機3124)確認，如未能如期傳真符合入學資格之證件者，自願放棄錄取及入學資格，絕無異議。

下載留存 學務登錄

# 宿舍保證金繳款



- 進入宿舍保證金繳款單後，有個人專屬轉帳帳號，可用ATM、網路銀行或臨櫃繳費。
- 申請住宿床位核准後，請同學務必於訂房後期限內完成3,000元(此費用不包含在住宿費中，亦不可申請就學貸款)完畢才算完成程序，若無法如期繳納，將喪失床位資格。



# 宿舍水費、電費限制？

住宿費用包含水、電費及網路費

網路可以吃到飽-**實體與WIFI皆有**

用電若**超出**該棟基本度數，則**依超過度數加收費用** (各棟別之基本度數有所不同，將於開學第一週公布)。



# 宿舍安全管理措施



監視系統

24小時刷卡管制進出

保全制度



# 宿舍生活設施



- 包括有書桌、衣櫃、檯燈(英傑一、三舍無檯燈，請同學自行攜帶)、床組、冷氣、寬頻網路及Wi-Fi無線分享。
- 各棟均備有投幣式洗衣機、烘衣機、脫水機及RO飲水機。

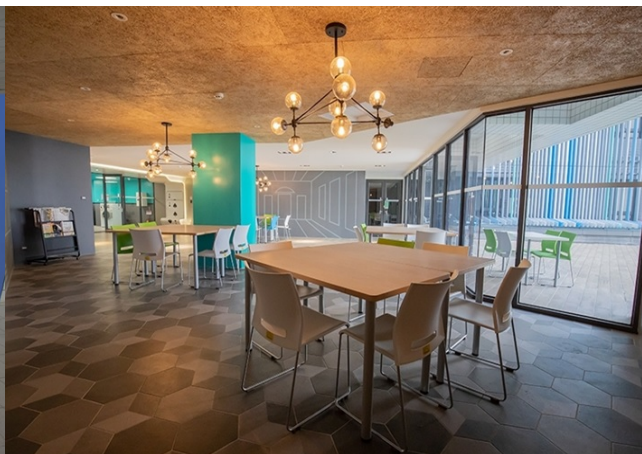

# 自己帶家電用品至宿舍使用？



- 宿舍可用一般電器(如電腦等)，使用高耗電量電器(如冰箱、電磁爐、吹風機等)請特別注意用電安全。
- 耗電量較大及具炊煮功能的家電用品，為避免造成跳電，較不建議攜入使用。
- 另用電度數為同寢室共享，使用耗能電器後，每學期用電基本度數可能超出。超出後須共同補繳電費，故攜入前須先與室友協調。



小冰箱



小電鍋



小型微波爐



## 宿舍週邊生活機能

- 週邊包括有學生餐廳、超商(校內2家全家便利商店)、交誼廳、閱覽室及健身房。
- 盥洗用水以太陽能及熱水鍋爐輪流提供(提供時間為 18:00~24:00)。
- 宿舍備有機車停車場(住宿生於入住時向宿舍幹部繳交紙本申請，無須另付費)。





# 請問可以郵寄到宿舍的行李、包裹時間為何？住址為何？

- 時間：**8月26日(星期一)開始收件**
- 地址：臺南市仁德區保安路一段56巷55號
- 註明：收件者姓名(本人)、班級、棟別、床號
- 領取地點：**錦篆CDE棟宿舍櫃檯**





# 宿舍聯絡資訊

宿舍相關資訊(含宿舍Q&A)請至宿舍服務組網頁查詢

聯絡電話

(06)2664911轉1242、1243、1244

(06)2665070、3663910

宿舍組網站



宿舍服務組



宿舍FB粉絲專頁



# 學生社團

加入『社團』  
閃耀非凡!



## 【體能性社團】

水上活動社  
合氣道社  
羽球社  
排球社  
單車社  
射箭社  
飛鏢社  
藤球社  
柔道社  
籃球社

You're  
Invited!



## 【康樂性社團】

原住民青年文化社  
嘻哈文化研究社  
角色扮演交流社  
機車動力研究社  
流行音樂創作社  
逸情箏樂社  
熱門音樂社  
競技啦啦社  
魔幻氣球社  
精舞門  
吉他社  
管樂社  
美食社  
桌遊社  
電競社  
滑板社  
時尚社

## 【自治性社團】

藥學系系學會  
食藥系系學會  
生科系系學會  
粧品系系學會  
藥粧學程學會  
食品系系學會  
幼保系系學會  
保營系系學會  
生活系系學會  
餐旅系系學會  
外語系系學會  
社工系系學會  
資管系系學會  
多媒系系學會  
應資系系學會  
職安系系學會  
環工系系學會  
環資系系學會  
消防系系學會  
休閒系系學會  
觀光系系學會  
運管系系學會  
醫管系系學會  
高福系系學會  
畢業生聯合會

## 【服務性社團】

扶輪青年服務團  
嘉藥志工服務團  
勞動教育服務團  
波麗士天使社  
紫錐花反毒社  
樂活LV志工隊  
僑外學生社  
慈濟青年社  
福智青年社  
孝諦佛學社  
陽光志工社  
動物研習社  
樂活青年社  
光鹽唱詩社  
崇德青年社  
宿舍服務社  
觀光旅遊社  
彩色本質社  
健康小天使  
嘉藥儀隊  
親善大使  
迦南團契

## 【學術性社團】

自然生態探索社  
嘉儒文化樂學社  
創作與自媒體社  
文化創意部落  
國際學習團隊  
藥植同好會  
魅力美妍社  
漫畫研究社  
攝影學會  
書畫社  
中醫社  
三創社

## 【學生會】

## 【學生議會】



課外活動組 誠摯邀請您



# 軍訓室提供校外租屋資訊



Formosa雲端租屋生活網 [首頁](#) [租屋相關資訊](#) [登入](#) [繁中](#) [English](#)

## 嘉南藥理大學 校外賃居網

**查詢條件**

學校校區: 主校區 | 查詢區域: ---本校--- | 房屋地址: 地址

出租類型: 不限 | 房屋類型: 不限 | 房屋租金: 不限 | 鄰近點搜尋: ---選擇範圍--- | 更多條件: 性別 | 提供設備

**查詢**

**房屋列表**

共找到 66 間房屋 | 排序: 最後更新時間 | 坪數 | 租金

	<b>房屋出租 套房: 4 間</b> 5000 元/月 透天   套房 6 坪 台南市仁德區二仁路一段63巷8號 2015-10-05
	<b>[嘉築儒緣] 年繳送一個月房租</b> 5500 ~ 7000 元/月 透天   套房 6 坪 臺南市仁德區中正西路211巷29弄3號 2018-02-05
	<b>房屋出租 套房: 1 間</b> 5000 元/月 透天   套房 5 坪 臺南市仁德區二仁路一段106號

**選擇學校**  
--- 進到「學校租屋網首頁」 ---

**公告** [歷史公告](#)

重要 | 賞隔安全 | 學校

**新聞**

2018-04-09  
[系統公告] 20180409-系統問題已修正, 詳細請看內容

2017-11-13  
[系統公告] [新★雲端租屋生活網] 正式啟用 及 注意事項

**學校聯絡人資訊**

嘉南藥理大學  
權助理  
06-2664911-1580  
sanchi5528@mail.cnu.edu.tw

**文件下載**

**資訊聲明**

本網頁僅刊登符合教育部規範之房屋資訊, 方便同學查詢, 欲進一步瞭解請自行詢問房東。  
租屋前請核閱契約書, 避免租屋糾紛。



# 軍訓室相關人員說明

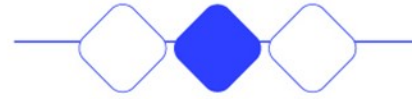

## 大專儲備軍官訓練團(ROTC)

- 每年10、3月報名。(以簡章為主)
- 須通過體檢、智力測驗、體能鑑測及口試。
- 錄取後，國防部補助每學期全額學雜費及每學期5,000元書籍費；另外，每月補助生活費12,000元。
- 每週六及寒暑假接受軍事訓練。
- 畢業後，第一年少尉軍階，薪資約52,210元，服務五年。
- 詳情請洽軍訓室陳教官、王教官(06-2664911#1583)。

# 學生兵役緩徵申請？



- 未(已)服役、替代役、免(除)役及現役者，均須上網填寫兵役資料，以利作業。
- 五專生仍須上網填寫並點選「未服役」，以便於19歲徵兵及齡時辦理緩徵。
- 「戶籍地住址」，請依身分證背面之地址詳細填寫。
- 已退伍(結訓)、替代役、免(除)役或現役者，須將相關證明文件照片上傳，或於開學後9/16日前繳交至軍訓室。
- 有相關問題，請洽詢軍訓室莊教官分機1583。



# 校內可以騎機車或腳踏車嗎？ 是否有停車位？



## ● 校園內禁行汽機車

- 南側設有2處有棚機車停車場(第一及第二停車場)
  - 北側設有1處有棚機車停車場(第四停車場)
  - 另有3處無棚機車停車場(第三、第四、第五停車場)。
  - **(住宿學生可免費申請宿舍區機車停車證)**。
- 校內可騎腳踏車，共設有9處單車停車區
- 校園內設有**U-Bike**站。



# 校園汽機車停放收費標準



- 機車停車證於每學年上學期8月2日起開始申請，本學年申請截止日為9月15日止。
- 本階段採線上申請恕不接受現場申請。
- 第二階段需於開學第五週起，採現場辦理車證(A棟四樓總務處)。
- 有棚機車停車場一學年收費600元，無棚機車停車場一學年收費200元。
- 汽車停車證一學年收費1,500元

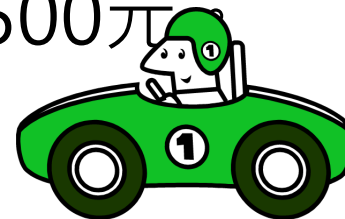



# 沒收到繳費單怎麼辦？



- 學雜費繳費單如遺失或未收到，可於113年8月9日起(四技技優、四技甄選、二技申請入學為8月9日起；四技聯登為8月22日起)自行上學校網站補印。
- 進入方式：學校首頁(<http://www.cnu.edu.tw/>) → 常用系統 → 學雜費補單。
- 學雜費繳費單據由總務處出納組寄發，繳費問題可洽總務處出納組
- 電話 06-2664911分機1312



# 如仍有疑義

## 請電 06-2664911

### 相關單位分機號碼

項目及業務單位	分機號碼
新生學籍基本資料 教務處 註冊組	1124~1129、 1130、1149
英文能力、英文檢定 通識中心 語言教學組	5403、5426
繳交學雜費、學生帳戶資料 總務處 出納組	1312、1311
宿舍申請、宿舍區停車證 學務處 宿舍服務組	1242~1244



# 如仍有疑義

## 請電 06-2664911

項目及業務單位	分機號碼
新生研習 學務處 生活輔導組	1232
兵役、校外租屋、ROTC 軍訓室	1580
選課、個人課表 教務處 課務暨教學發展中心	1112~1117、1145、 1103
停車證申請 總務處 庶務保管組	1306



# 如仍有疑義

## 請電 06-2664911

項目及業務單位	分機號碼
就學貸款、學雜費減免 學務處課外活動組	1205、1206
弱勢學生助學金申請 學務處課外活動組	1209
新生健康檢查、學生團體保險 學務處健康促進中心	1212、1213
原住民族學生相關事務 學務處原住民族學生資源中心	1222



# 113新生入學說明會 滿意度調查



113新生入學說明會滿意度調查





**THANK  
YOU!**

